Land grabbers fell 2800 silk trees in Dinajpur

Official cuts down 15 large trees on Patuakhali TV relay centre premises

STAR COUNTRY DESK

Alleged land grabbers cut down around 2800 silk trees at a garden of Bangladesh Sericulture Development Board at Sonka village in Birganj upazila of Dinajpur early Friday while an official of Patuakhali Television Relay Centre cut down at least 15 trees on its premises on Tuesday.

Criminals felled around 2800 silk trees covering five acres of land belonging to a garden of Bangladesh Sericulture Development Board at Sonka village in Birganj upazila early Friday in a bid to grab the land, reports our Dinajpur correspondent.

"Around 300 to 400 people with sharp weapons came there and started axing the trees early Friday. Within half an hour, they felled all around 2800 trees. I managed to move to a safe place and informed by high officials instantly," said Mozammel Haque, security guard of the silk garden.

Confirming the incident, Kamrul Ahsan, manager of Birganj unit of Bangladesh Sericulture Development Board, said, "The five acres of land where the trees have been cut was allocated to the sericulture board after the country's independence.

But one Mominul Islam is claiming the land."

After the incident he informed police but police did not visit the spot as of filing this report yesterday, he alleged.

Visiting the spot on Friday, this correspondent found that the trees that were axed from stumps include both newly planted and old ones. The criminals dumped the cut trees in a ditch.

Shawkat Hossain, OC of Birganj Police Station, said he heard about the incident, but police will act if a complaint is filed regarding it.

Meanwhile, Lutfar Rahman, in charge of Sonka silk garden, said he filed a general diary on September 29 last year as the land grabbers gave him death threat several times.

The area of Sonka silk garden was 37.32 acres, but it has reduced to 14.55 acres as local influential people grabbed the rest, he said.

Our Patuakhali Correspondent adds: An official of Patuakhali Television Relay Centre has cut down at least 15 trees of different species, including a bakul tree that Prime Minister Sheikh Hasina planted during the inaugural programme of the centre on March 15 in 1998.

After opening of the centre, authority planted different trees including margosa, guava, mango and jackfruit on its premises and those grew up to 20 feet, said locals and employees of the TV centre.

But on January 20, Md Mostafizur Rahman, deputy assistant engineer of the relay centre, got at least 15 trees cut down by labourers and later he destroyed those by setting fire, said several employees seeking anonymity.

The employees forbade the officer to cut the trees but he did not listen, they said.

This correspondent found roots of cut trees on the campus during visit to the spot on Friday.

"The deputy assistant engineer cut there trees. One of those, planted by the prime minister, also served as witness to the history of the centre. We have already informed our higher authorities of the matter," said Md Wali Ullah, maintenance engineer of the relay centre.

Contacted, Md Mostafizur Rahman said, "We cut these trees to keep the campus neat and clean."

Patuakhali Deputy Commissioner Amitav Sarker said he has heard the matter and will inform the higher authorities concerned of it soon.

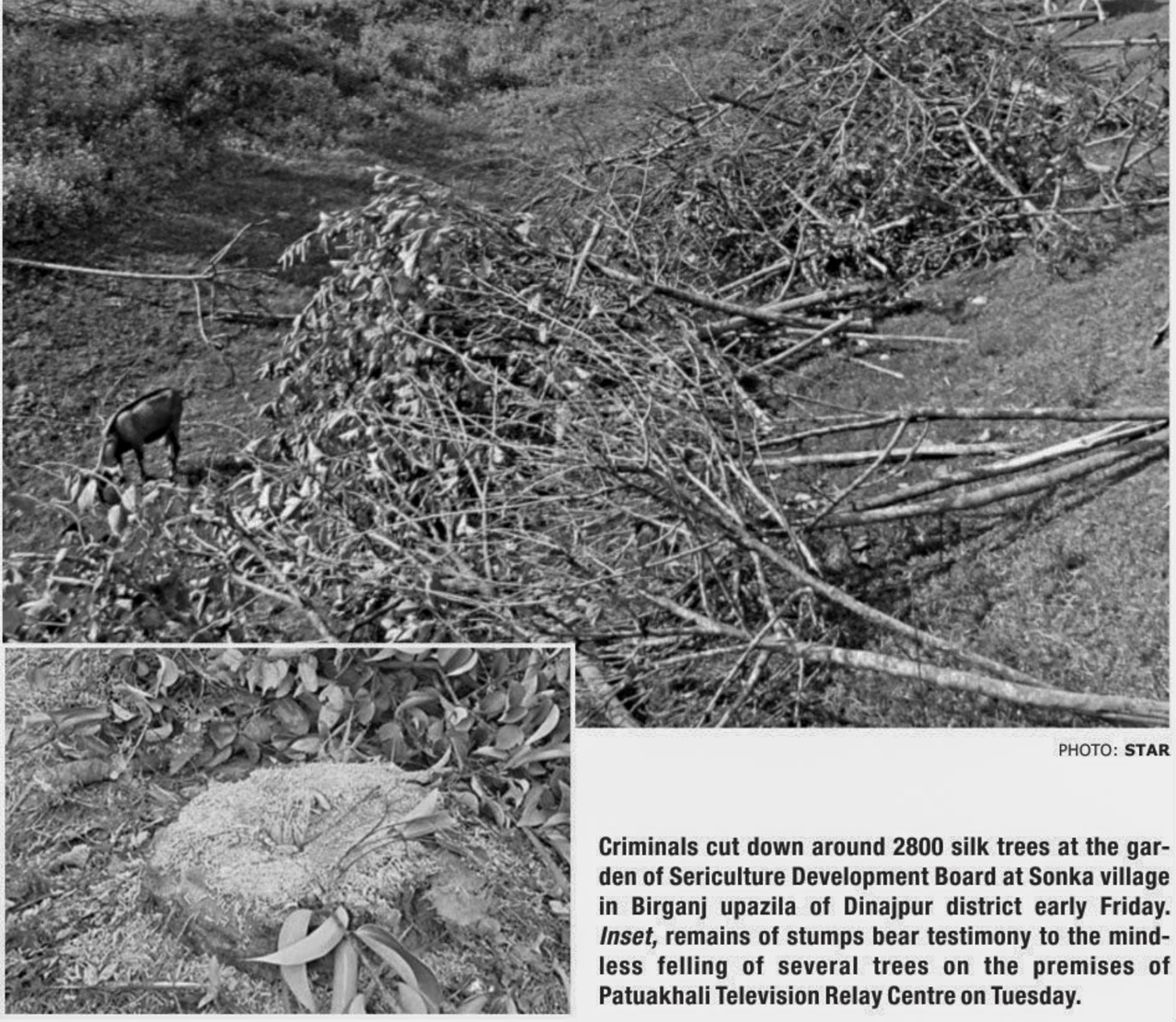

PHOTO: STAR

Criminals cut down around 2800 silk trees at the garden of Sericulture Development Board at Sonka village in Birganj upazila of Dinajpur district early Friday. *Inset*, remains of stumps bear testimony to the mindless felling of several trees on the premises of Patuakhali Television Relay Centre on Tuesday.

30 held while going to India illegally

OUR CORRESPONDENT, *Benapole, Jessore*

Members of Border Guard Bangladesh (BGB) arrested 30 people while they were going to India illegally through Putkhali border under Benapole Port Police Station on Friday night.

Abdul Haque, in-charge of Putkhali BGB Camp, said a team of the border guards, acting on a tip-off, raided the area at around 11:00pm and arrested 30 people, as they were crossing the border without valid documents.

The arrestees include 15 men, 12 women and three children. They all hail from different upazilas of Mymensingh district, BGB sources said.

Some of the arrestees told the BGB men that they were going to India in search of job.

BGB handed them over to Benapole Port Police Station. A case was filed.

One killed, 40 injured as rival groups clash

OUR CORRESPONDENT, *Moulvibazar*

A man was killed and at least 40 others were injured in a clash between two rival groups of villagers at Shankarpasha village in Sadar upazila of Habiganj district yesterday.

The deceased was identified as Firoz Mia, 65.

Police quoted locals as saying that there had been a rivalry between Firoz and his neighbour Bashir for long over establishing supremacy at the village.

Both had an altercation at around 8:00am. At one stage, followers of the two, quipped with sharp weapons, attacked each other, leaving Feroz dead on the spot and 40 others injured.

On information, police rushed to the spot, dispersed the clashing groups and brought the situation under control, said Nazim Uddin, officer in-charge (OC) of Habiganj Sadar Police Station.

Police recovered the body and sent it to Sadar Hospital morgue for autopsy while the injured were admitted to the local health complex.

PHOTO: STAR

A section of motorbike riders have continued carrying passengers on the back side, defying the recently imposed government ban on the act to prevent sabotage by criminals during the nonstop countrywide blockade enforced by the BNP-led 20-party alliance. The photo was taken from Gharinda in Tangail district yesterday.

Schoolteacher shot dead in Kushtia, one held

OUR CORRESPONDENT, *Kushtia*

A schoolteacher was shot dead by unidentified criminals at Mohendrapur village in Kumarkhali upazila of the district early yesterday.

The deceased, Robiul Islam, 48, was headmaster of Mohendrapur Government Primary School.

Officer-in-Charge (OC) Lutfar Rahman, of Kumarkhali Police Station quoted locals as saying that a gang of four to five criminals intercepted Robiul near his house while he was returning home from a brick kiln in Kumarkhali, riding a motorbike at around 1:45am.

They gang shot Robiul point blank and left the scene. Locals took him to Kumarkhali Upazila Heath Complex where the doctors declared him death.

Robiul Islam

Family sources said Rabiul was one of the owners of MMR Brick Kiln at Kumarkhali. Soon after the incident, police arrested one of his business partners named Wahidul from the area.

Police recovered the body and sent to Kushtia General Hospital morgue for autopsy. OC Lutfar Rahman said there was a conflict between Robiul and his partners over the business. "We are quizzing Wahidul to unearth clue to the murder, the OC added.

According to police, Robiul's cousin Munshi Rashidur Rahman, also joint secretary of Kumarkhali upazila unit of BNP, was shot dead by a gang of criminals at Mohendrapur Bazar on December 8, 2013.

Rashidur was one of the partners of MMR Brick Kiln. Robiul bought Rashidur's share after his death, police added.

Girl abducted 9 months ago yet to be rescued

OUR CORRESPONDENT, *Lalmonirhat*

A schoolgirl, abducted from Durakuti village in Sadar upazila in April last year, still remains traceless.

Police said Ismail Hossain, 38, son of Abdul Hamid, and his cohorts abducted the 13-year-old girl, a class VII student of local Ebatunnesa Girls' High School, when she along with her younger sister was going to attend a religious function at the village on April 7.

Father of the victim lodged an abduction case with Sadar Police Station on April 9.

Victim's parents said the abductors have been putting pressure on them to withdraw the case, but police seem reluctant to arrest the culprits.

Ismail was earlier punished by the village arbitrators for such sexual crimes, said some villagers.

বাংলাদেশ মুক্তিযোদ্ধা কল্যাণ ট্রাস্ট
৮৮, মতিঝিল বাণিজ্যিক এলাকা, ঢাকা - ১০০০।

স্মারক নং - ৪৮.০১.০০০০.৪১৫.০০.০০১-১৫/১৯৬ তারিখ: ১৯/০১/২০১৫ইং

বিজ্ঞপ্তি

বিষয় ঃ 'মুক্তিযুদ্ধ ও বাংলাদেশের আর্থ-সামাজিক অবস্থার উপর এর প্রভাব' সম্পর্কে পিএইচডি প্রত্যাশি ছাত্র-ছাত্রী / গবেষকদের নিকট থেকে বঙ্গবন্ধু ছাত্র বৃত্তির আবেদন আহবান।

বঙ্গবন্ধু ছাত্র বৃত্তি প্রদানের লক্ষ্যে সরকার কর্তৃক অনুমোদিত বিশ্ববিদ্যালয়/গবেষণা প্রতিষ্ঠান/ইন্সটিটিউট এর অধীনে 'মুক্তিযুদ্ধ ও বাংলাদেশের আর্থ-সামাজিক অবস্থার উপর এর প্রভাব' সম্পর্কে পিএইচডি প্রত্যাশী / গবেষণারত মুক্তিযোদ্ধাদের সন্তান এবং তাদের পরবর্তী প্রজন্ম এর নিকট থেকে নির্ধারিত ফরমে (সংযোজনী-খ) আবেদন আহবান করা যাচ্ছে। বৃত্তির সংখ্যা ২টি।

২। আবেদন ফরম নিম্নোক্ত অফিস থেকে বিনামূল্যে পাওয়া যাবেঃ
(ক) বাংলাদেশ মুক্তিযোদ্ধা কল্যাণ ট্রাস্টের প্রশাসন বিভাগ, স্বাধীনতা ভবন, ৮৮ মতিঝিল বানিজ্যিক এলাকা, ঢাকা-১০০০।
(খ) বাংলাদেশ মুক্তিযোদ্ধা কল্যাণ ট্রাস্ট এর (কল্যাণ বিভাগ), গুলিস্তান কমপ্লেক্স (৭ম তলা) ২ বঙ্গবন্ধু এভিনিউ, ঢাকা-১০০০,
(গ) সকল জেলা প্রশাসকের কার্যালয়/জেলা মুক্তিযোদ্ধা কমান্ড কার্যালয় ও বাংলাদেশ মুক্তিযোদ্ধা কল্যাণ ট্রাস্টের ওয়েবসাইট (bffwt.gov.bd) থেকে ডাউনলোড করা যাবে।

৩। আবেদনপত্রের সঙ্গে যে সকল কাজপত্র সংযুক্ত করতে হবেঃ
(ক) সাম্প্রতিক তোলা ৪ (চার) কপি পাসপোর্ট সাইজের সত্যায়িত ছবি;
(খ) সকল শিক্ষাগত যোগ্যতার সনদপত্র ও মার্কশিটের সত্যায়িত কপি;
(গ) প্রস্তাবিত গবেষণার সংক্ষিপ্ত সার;
(ঘ) গবেষণারত প্রার্থীদের ক্ষেত্রে পিএইচ ডি কোর্সে ভর্তি সংশ্লিষ্ট কাগজপত্রসহ ভর্তির রশিদ এবং তত্ত্বাবধায়ক কর্তৃক প্রতিস্বাক্ষরিত প্রস্তাবিত গবেষণার সংক্ষিপ্ত সার, তত্ত্বাবধায়কের নাম, প্রাতিষ্ঠানিক ঠিকানা (মোবাইল ফোন ও ই-মেইল ঠিকানাসহ);
(ঙ) সরকারি/ আধাসরকারি /স্বায়ত্ব শাসিত সংস্থা/ বিধিবদ্ধ সরকারি প্রতিষ্ঠানে চাকুরিজীবিগণকে যথাযথ কর্তৃপক্ষের শিক্ষা গবেষণার অনুমতিপত্র / শিক্ষা ছুটি/ প্রেষন মঞ্জুরের অনুলিপি;
(চ) আবেদনকারীর সাথে সম্পর্কিত মুক্তিযোদ্ধার সামরিক সনদপত্রের সত্যায়িত কপি;
(ছ) আবেদনকারীর সাথে সম্পর্কিত মুক্তিযোদ্ধার যে সম্পর্ক সে বিষয়ে স্ব-স্ব ইউপি চেয়ারম্যান, / পৌর মেয়র/ কাউন্সিলর এবং স্থানীয় মুক্তিযোদ্ধা কমান্ডারের প্রত্যয়নপত্র/ ডাটাবেইজ প্রিন্ট;
(জ) আবেদনকারীর জাতীয় পরিচয়পত্রের সত্যায়িত কপি;
(ঝ) আবেদনকারীর পিতা-মাতা/অবিভাবকের জাতীয় পরিচয়পত্রের সত্যায়িত কপি;
(ঞ) আবেদনকারী মুক্তিযোদ্ধার পরবর্তি প্রজন্ম হলে আবেসনকারীর সঙ্গে মুক্তিযোদ্ধার সম্পর্ক নির্ণয়ের জন্য পূর্ববর্তি প্রজন্মের যার যার জাতীয় পরিচয়পত্রের কপি প্রয়োজন তাদের সকলের সত্যায়িত জাতীয় পরিচয়পত্রের কপি।

৪। যোগ্যতা ও প্রস্তাবের মান বিবেচনা করে প্রার্থী নির্বাচন করা হবে।
৫। গবেষণার জন্য প্রয়োজনীয় ব্যয়ের উপর ভিত্তি করে বৃত্তির পরিমাণ ও অন্যান্য ব্যয় নির্ধারণ করা হবে।
৬। যথাযথভাবে পূরণকৃত আবেদনপত্র (সংযুক্ত কাগজপত্রসহ) আগামী ৩০ মার্চ ২০১৫ খ্রিঃ তারিখের মধ্যে পরিচালক (কল্যাণ), কল্যাণ বিভাগ, গুলিস্তান কমপ্লেক্স (৭ম তলা) ২ বঙ্গবন্ধু এভিনিউ, ঢাকা বরাবর রেজিস্ট্রি ডাকযোগে অথবা সরাসরি প্রেরণ করতে হবে।
৭। আবেদন ফরম এর ফটোকপিতেও আবেদন গ্রহণযোগ্য হবে।
৮। বিলম্বে প্রাপ্ত আবেদন গ্রহণযোগ্য হবে না।
৯। শর্তাবলীঃ
(ক) পিএইচডি কোর্সে অধ্যায়ন ইচ্ছুক প্রার্থীদের নিজ যোগ্যতায় ও নিজ উদ্যোগে পিএইচডি কোর্সে ভর্তি হতে হবে;
(খ) অন্য কোন প্রতিষ্ঠান বা সূত্র থেকে বৃত্তি বা আর্থিক অনুদান পেয়ে থাকলে বঙ্গবন্ধু ছাত্র বৃত্তির জন্য বিবেচিত হবেন না;
(গ) পিএইচ ডি কোর্সে ভর্তির পর এ বৃত্তি কার্যকর হবে এবং গবেষণা কর্মের সন্তোসজনক অগ্রগতি সাপেক্ষে এর মেয়াদ হবে সাধারণতঃ ৩ (তিন) বছর;
(ঘ) গবেষককে অবশ্যই পূর্ণকালীন গবেষক হিসেবে গবেষণা কর্ম সম্পাদন করতে হবে;
(ঙ) গবেষককে গবেষণা শেষে Thesis এর সাথে একটি সফ্ট কপি জমা দিতে হবে;
(চ) গবেষণায় বিরতি দেয়া যাবে না;
(ছ) নির্দিষ্ট সময়ে থিসিস জমা দিতে হবে ও ডিগ্রী অর্জন করতে হবে। অন্যথায় বৃত্তি বাতিলপূর্বক অর্থ আদায়ের ব্যবস্থা নেয়া হবে;
(জ) গবেষণা কাজে যোগদানের ৬ (ছয়) মাস পর গবেষণা কাজের উপর তত্ত্বাবধায়কের সন্তোসজনক অগ্রগতি প্রতিবেদন প্রাপ্তি সাপেক্ষে ১ম ৬ (ছয়) মাসের বৃত্তির টাকা ছাড় করা হবে। একই পদ্ধতিতে পরবর্তি ৬(ছয়) মাসের অর্থ ছাড় করা হবে। মূল্যায়ন কমিটির অগ্রগতির মূল্যায়ন সাপেক্ষে ২য় বর্ষের অর্থ অগ্রীম ছাড় করা হবে এবং থিসিস জমা এবং পিএইচডি নিশ্চিত হবার পর ৩য় বর্ষের অর্থ ছাড় করা হবে।

১০। কর্তৃপক্ষ যে কোন সময় এ বিজ্ঞপ্তি বাতিল, পরিবর্তন বা সংশোধনের ক্ষমতা সংরক্ষণ করে।

মোঃ আবু তালেব মোল্লা
পরিচালক (কল্যাণ)
বাংলাদেশ মুক্তিযোদ্ধা কল্যাণ ট্রাস্ট।

SNIPPETS

Body recovered

OUR CORRESPONDENT, *Jhalakathi*

Police recovered the body of an unidentified woman from a bush at Mollar Haat in Nalcity upazila yesterday. Makshudur Rahman, officer-in-charge of Nalcity Police Station, said locals found the body in the morning and informed the police who sent it to Jhalakathi Sadar Hospital morgue for autopsy. An unnatural death case was filed in this connection, aid the OC.

Grocer electrocuted

OUR CORRESPONDENT, *Mymensingh*

A grocer was electrocuted at Dataratia Bazar in Nandail upazila yesterday. The deceased was identified as Faruq Miah, 21, son of Abul Bashar of Dataratia village. Police and locals said Faruq came in contact with a live electric wire while shifting goods of his shop to another shop at the bazar around 12:00pm. Hearing scream, his father Abul Bashar rushed to the spot and sustained injuries when he tried to save his son, said Kazi Ayubur Rahman, officer-in-charge of Nandail Police Station. They were taken to the upazila health complex where the on duty doctors declared Faruq dead, said the OC.

Septuagenarian found dead

OUR CORRESPONDENT, *Dinajpur*

Police recovered the body of a man, aged about 70, from bordering Gangadaspur village in Birampur upazila yesterday morning. Amiruzzaman, officer-in-charge of Birampur Police Station, said locals found the body in the area and informed the police. The body was later sent to a hospital morgue for autopsy, said the OC.

Blanket distribution

OUR CORRESPONDENT, *Lalmonirhat*

Blankets have been distributed among poor people at different villages in Aditmari upazila recently. Social and Economic Transformation of the Ultra Poor (SETU) project of Care Bangladesh distributed 3,718 blankets among the cold affected people. The project was funded by the Ministry of Local Government, Rural Development and Cooperatives.

Robbers kill one, injure two in Feni

Eight others arrested in Mymensingh

STAR COUNTRY DESK

A woman was killed in an attack by robbers at Dakkhin Kashimpur village in Sadar upazila of Feni district yesterday, reports our correspondent.

The deceased was identified as Pratima Chakraborty, 40, wife of Benu Chakraborty of the area.

Posing as law enforcers, a gang swooped on the house of Benu at Pagla Mian Road in the town around 3:00am. As the family members tried to gang, they hacked Pratima, leaving her critically injured. Benu and his cousin Palen also sustined injuries in the attack, said police.

Hearing screams, locals rushed to the spot and caught three gang members, Gias Uddin, Shah Abdullah and Ramijul Islam alias Mithun along with a pistol. They were later handed over to police.

Pratima was rushed to Chittagong Medical College Hospital where she succumbed to her injuries in the afternoon.

Mahbub Morshed, officer-in-charge of Feni Sadar Police Station, said Chandan Chakraborty, son of the deceased, filed a case in connection with the incident.

In Mymensingh, police arrested eight robbers from a jungle in Kadirgrah area under Bhaluka upazila on Friday night, reports our correspondent.

The arrestees are Abdur Rouf, 35, Abdul Latif, 22, Niranjan, 21, Aynul Haque, 34, Haider Ali, 30, Kaib Uddin, 38, Abdul Mazid, 21, and Mirazul Islam, 22, of the upazila while Mirazul Islam, 22, hails from Manikganj district.

PHOTO: STAR

Locals form a human chain in front of Munshiganj Press Club yesterday protesting the attempt to fill up a hundred-year-old pond at Sreepalli in the town.